南京晚報 中華民國二十六年四月九日 （星期五） （第一版）
中央宣傳部登記證中字第一號 內政部登記證警字一四六號
……八年五月為首都首創之晚報

南京晚報

本報出版第九年
第二千八百〇三號
社址：市府路八號
電話：五二五〇六

駐日大使許世英 今晨再謁王外長

并於下午往訪日大使川越

川越確將返國惟尚未定期

（本報專訪）駐日大使許世英，今晨九時半偕祕書黃伯度，赴外交部再謁王外長，請示赴任日期，及報告一切，至十二時始辭出，許並於下午往訪日大使川越，茲悉，許在京勾留一二日即赴滬，定十三日赴杭轉甬，弔奠蔣錫侯喪，然後返滬，再度來京謁王外長，即赴黃山視察建設，至返任日期，刻尚未定云。（本報專訪）報載日駐華大使川越，即將返國述職，今晨據外交部負責人談，此項消息當係確實，惟返國無定期，又川越大使擬日內赴黃山一遊。

駐古巴公使張惠長 辭職業經照准

朱世全升任駐古巴代辦

（本報專訪）駐古巴公使張惠長，日前電王外長，請求辭職，業經照准，並派該使館一等祕書朱世全，升代駐古巴代辦。

安欽晨謁陵

本週內即赴平

并赴政院晉謁王代院長

（本報專訪）安欽呼圖克圖，九時二十分，由蒙藏委員會派員陪同，赴中山門外謁陵，十時半，赴行政院，謁王代院長，旋因王不在院，由魏祕書長接見，約十分鐘即辭出，安欽赴政院時，身著黃色綢袍，綢褲，頭戴黃小帽，白髮蒼鬚，手捻佛珠，精神健旺，茲悉：安欽定本星期內即赴平云。

蔣錫侯十四日開弔 蔣委長親主持

定十五日安葬桃坑山麓 朱家驊馮玉祥等均往祭

（奉化九日電）蔣委長遵醫囑返里靜養，對外來賓客，一概拒見，以資調攝，六日午，偕夫人宋美齡，視察武嶺學校，是日該校舉行運動會，由蔣夫人給獎，并致訓，蔣錫侯十五日安葬桃坑山麓，定十二日家奠，十三日成主，十四日開弔，由蔣委長親自主持，由朱家驊，馮玉祥將蒞奉祭奠。

居院長 明後日即返京

（本報專訪）司法院長居正，刻在青島視察司法，頃據居氏私邸息，居氏決于明後日乘中航機返京。

張治中 決定下月放洋

（本報專訪）中央軍校教育長張治中，辭職照准後，擬乘輪出國休養，軍會并允撥給旅費，聞張決於下月放洋。

駐滬日總領 河相今晨抵京

訪李迪俊辭行

（本報專訪）調任日外務省情報部長之滬日總領河相達夫（昨誤和田），今晨由滬來京，十時赴外部訪情報司長李迪俊辭行，李迪俊定今日下午五時，在首都飯店舉行茶會，代為餞別。

李宗仁 擬隨林主席來南京謁蔣

（香港九日電）李宗仁擬隨林主席晉京，謁各要人及蔣委員長。

殷逆派員赴日活動

（天津九日電）殷逆汝耕為鞏固偽組織基礎，派偽民廳長張仁蠡率偽官吏三十名，十九赴搭日船長江丸赴日活動、三週返通縣。

龍烟津石資金 短期難籌出

池田仍活動

（天津九日電）龍烟鐵津石路資金，短時期內仍無籌出望，池田參謀在東京活動，原得東拓投資同意，頃以政變，復呈頓挫，頃池田尚在本國，與其他方面接洽，一時無返津意。

張部眷屬 一批今抵平

安置即決定

（北平九日電）第二批張部軍人眷屬，今晨九時抵平，安置問題東北同鄉會連日已有會商，即可決定。

最後消息

（本報今午上海專電）鄧寶珊在滬事畢，今晨六時半偕隨員乘歐亞飛機飛陝，于右任等均歡送。

（本報今午上海專電）日來華檢閱使大角大將，今晨登岸檢閱日軍事機關。

（本報今午天津專電）日商在津籌設商業百談所，係交易所性質，第一步為麵粉交易，如無成績，改為棉紗等交，所址設日租界，期貨逢九交割，凡交保證金二千元以上者，即得參加，此舉全部違背中國法律，津麵粉業對此極注意。

（本報今午歸綏專電）綏垣憲兵司令薄鑫病逝後，閻錫山委馬秉仁繼任，馬今晨已到部視事。

（本報今午北平專電）張學良部流亡眷屬第二批已抵平，連日到有五百餘人，後一批正輸送中。

（本報今午北平專電）張自忠率冀察赴日觀光團赴日考察，定十日或十二日前往，日方用意，係在窺探親日者心理。

（本報今午北平專電）河北省銀行拐款潛逃之巨犯范紹員，在滬被捕，已解冀察綏署，宋哲元令嚴辦。

吳忠信今午 歡宴沙王安欽等

席間由吳致歡迎詞 至二時許盡歡而散

蒙藏委員會委員長吳忠信，為歡迎綏境蒙政會委員長沙克都爾扎布，安欽呼圖克圖等邊地人士，藉資聯歡起見，特於今日正午，在勵志社大禮堂設宴歡迎，計到沙王等一百餘人，席間由吳氏致歡迎詞，並述及中央對於邊疆政務與風俗之開發等計劃，至二時許，賓主始盡歡而散。

魏代祕書長

有所請示 馬澤昭等謁

（本報專訪）西康民衆代表馬澤昭，孫祝三等四人，外部條約委員會副委員長陳篠，甘省視察員尹鴻昭等，今晨先後赴行政院，謁魏代祕書長，有所請示云。

陳中孚 將赴日觀光

定十三日起程

（北平九日電）陳中孚昨赴津，定十三日赴日觀光，並將訪日朝野，預定一月返國。

日內可抵滬

青省府譚克敏來京轉滬迎接 馬麟朝聖畢

（本報專訪）青海省政府主席馬麟，去歲赴麥加朝聖，業經事畢返國，抵港，明日即行北返，據青省辦事處息，馬氏抵京稍息後，即轉往青海，青海省府日前會推派祕書長譚克敏來京迎接，譚已赴滬。

視察川災情

貝克明日飛川

川災奇重，待賑孔亟，賑務委員會委員長朱慶瀾，為明瞭川災情形起見，原擬親自入川視察，嗣因目疾甚劇，未能前往，乃決中止，由華洋義賑會總幹事貝克赴川，貝氏因事在滬，聞明日即可飛渝。

冀察會派員 再查滄縣案

（天津九日電）滄縣緝私衝突，冀察會派員再調查眞相。

防止私販 麻醉藥品公約

今晨立法院會通過批准

并通過豫甯兩省預算案

立法院今晨九時，舉行第四屆第九十八次會議，出席委員王崐崙，鄭洪年，林庚白，張西曼，艾沙，趙文炳，樓桐孫，夏晉麟，凌冰，史尚寬等六十六人，由馬寅初代理主席，議決各案如下，一，本院外交委員會，會同法制委員會，報告審查防止私販麻醉藥品公約案，議決，照審查報告，應予批准，二，本院軍事委員會，報告審查修正海軍部編制表統計室部分草案案，議決，照審查修正案通過、三，本院財政委員會報告，審查河南省二十五年度地方普通歲入歲出總預算案，議決，照審查報告通過，四，本院財政委員會，報告審查甯夏省二十五年度地方普通歲入歲出總預算案，議決，照案通過。

晉改進村制 決定五要點

（太原九日電）省府會議，對改進村制及村長公務員任用考核討論甚詳，各章則再經一二次會議卽通過，關於改進村制前會決定五要點，（一）村長有給，（二）擴大編村，（三）厲行建設，（四）訓練民衆，（五）合理負担與財政公開，民廳已根據擬定大綱、下次會議確定後，卽可依次訂定村組織章程，及各細則。

內部派定要員 分赴各地視察

劃定四區月底前一律出發 時期三個月對警政最注意

（本報特訊）內政部長蔣作賓，原擬三中全會後，再赴各省市巡視，茲以部務冗繁，不克分身，已派定科長楊君勳，視察蕭漢澄，王粹民，蔣天擊等十二人，分赴各省市視察一切內政，分為一二三四四組，每組由科長或視察三人，科員辦事員各一人組織之，每組設主任一人，由科長楊君勳，視察蔣天擎，王粹民，顧福濟四人担任，劃全國為四大視察區，由四視察組分別視察，以專責成，計第一區包括蘇，皖，浙，閩，魯，贛六省，上海，青島兩市，及威海衛行政區，第二區包括鄂，豫，冀，察，晉，綏六省，及平，濟兩市，第三區包括粵，桂，湘，滇，黔五省，第四區包括，川，陝，甘，甯，青五省，在本月底以前一律出發，三四兩組先行，一二兩組繼之，視察時期暫定為三個月，經費萬餘元，由部警撥，此次視察，對全國警政之整頓尤為注意，四批人員出發時，蔣氏將親自召集訓練云。

張伯苓

晨訪徐謨 有所商談

（本報專訪）天津南開大學校長張伯苓，今晨十時半赴外交部，訪次長徐謨，有所商談，於十一時辭出。

于學忠部東調 廿日前可開竣

曾萬鍾部自明日起東運

（西安九日電）于學忠部由甘徒步東開，現在陸續到達陝境，集中咸陽一帶，候車東運，路局已備車待用，各師分別由咸陽登車，軍部亦定十七日由咸陽東來，沈克師尚有一團留西安，最後離陝，二十日前開拔事宜可告一段落。

（西安九日電）駐甘曾萬鍾部，近因西北大局告一段落，奉令東開，現已由甘陸續開抵陝境，明日起由咸陽登車東運，定十八日開拔完畢。

平漢車昨又肇禍

死四人傷六人

（漢口九日電）平漢六十五次短票車，由孝感南開，昨下午一時至祝家灣站，因閘未擺緊，誤入三股道・與修叉道之車相撞，死三男一婦，傷六人，均係在車下乘涼者，該車到漢，誤半小時・傷者送平漢路醫院診治・

鄭漢奸嫌疑案 董方城已解汴

董黨羽暗到汴活動 企圖為董減輕罪刑

（鄭州九日電）鄭董方城漢奸嫌疑案，豫皖綏署派軍法官蒞鄭偵訊，完畢返汴報告後，綏署以董嫌疑重大，電鄭提案，鄭警備部業將董解汴，現由綏署研訊中，董黨羽張某暗到汴活動，企圖為董減輕罪刑，惟綏署以董案關係國家民族安危，決依法訊辦。

粵民食又恐慌

米船集河面未卸

粵商會電政院財部請救民食 湘米商亦電兩部請收免稅命

（香港九日電）廣州市商會呈省府綏署，謂洋米穀四百萬担免稅入粵，因民食調節會未允證明，並請政府指定其他機關管理，致米船雲集河面者未能起卸，民食又起恐慌，近鄰省仍有請求取消免稅之議，究其實際，均屬私人權利問題，乞俯念粵民米荒慘狀，迅指定機關證明，以救民食，同時電政院財部作同樣請求。

（長沙九日電）湘省產米區二十餘縣代表齊集省垣請願，電請財實兩部收回洋米免稅成命，報告湘省存餘穀米一千三百二十萬石，接濟粵省民食，決無匱乏。

林雲陔 明離滬赴閩

（上海九日電）林雲陔昨由杭返滬，擬稍事休息，定明日乘輪赴閩視察。

晉各縣區長 考核有結果

閻趙昨召訓

（太原九日電）各縣區長民廳考核結果，九二人不及格，六人辭職，成績六十分者為張慶濟等，百五五人均調省，新委郝維新，魏繼德等一五五人，閻趙昨在綏署自省堂召訓，限三日內一律出發。

張宗昌墓 被匪盜掘

（北平九日電）西郊萬安公墓旁張宗昌墳，數日前被十餘匪挖盜，尚未見棺，為警驅逃。

所得稅審委 津商會推定

（天津九日電）市商會昨召開商業公會聯席會，到七十餘業公會代表，對所得稅征收，決推許漢卿等十九人，組織審核委員會，研究征收辦法。

短評

改變情感

戒

日藏相結城演說，謂日方應改變以往對華之情感，并願自任調整中日關係。話，當然說得很好聽。可是，我們姑且打開今天報紙來看一看：

「某方以二十萬建張北通北大鐵橋」，「以便軍運」。

「察匪仍準備作第二次活動」。

「某方在廈組植棉公司，實植棉花為軍火原料」。

「大角到滬檢閱日軍艦」。

這些，都足以刺激中國國民的情感，政治家的演說，不過軍閥的槍桿，試問中日關係如何調整？

大功坊 恒得利鐘錶眼鏡行
中西名伶唱片 校對準確
眼鏡 [illegible]
電話 五一五〇六

國醫 張友之診所遷移啓事
本診所現由小火瓦巷遷至白下路廣藝街華村四號電話五一四七八照常應診時間診例仍如前訂特此奉佈諸維垂詧 張友之敬啓

胃之寶
此藥專治胃寒嘔酸心胃氣痛食後作脹不消化良兩脅刺疼氣滯停水等症遇患時每服四五粒白水送下立能止疼消脹精神立舒服完一瓶永不再犯誠治胃病空前之妙品
本京中央商場中央書報社

留美哈佛大學齒科醫師 尹兆康
時間每日上午九時至十二時下午三時至六時星期日照常 星期一下午停診
地址鼓樓中山路北二十五號

姑蘇 新蘇飯店 隨堂招待
席和菜點心應有盡有價廉物美最近聘請姑蘇名媛姊妹花 張佩芳 張佩珍 張佩華 張佩英 陳娟娟 李月珍 李桂英 李文美
地址：新姚家巷口 電話：五二七七〇號
獨步專售蘇式精美小吃部經濟每種兩角 [illegible]

秦淮月

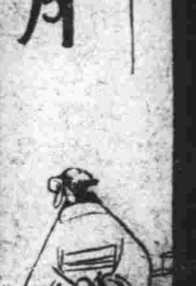

安徽人是火腿

劍

朋友問我：「安徽在地理的形勢上，像一個什麼」？

我說：「像一條火腿」。

「在政治的情形上呢」？

「也像一條火腿」。

朋友問我還話怎講？

我拾起手頭的一張報紙來，讀着上面所刊載的一條火腿店的廣告：「本莊精選上等名腿，加工醃製，定價克己，送禮最宜」。

吳稚暉點查清宮時的日記 七

有景福閣，共七間，滿壁皆紅木紫檀之架，若五十部二十四史排列而成，初會中以爲書籍，今日余細窺，見匣上刻有題識，則係宋元明磁器等，度之可三百事，假定平均萬元一具，即三百萬元。眞正說洋話！

八日，午後仍點乾淸宮，在坑上見有御製詩文集，（順治至光緒全），有小几，文具外有寶一，綠玉者，曰（古稀天子之寶），另有方形草鞋底大綠玉片，刻就御製平定土爾扈特文盛京賦等，共七種，兩面刻字，中有五篇至十三四片，每文均刻玉十二片，皆有註語。胄（每篇爲庚子聯軍各取去四五片），現惟兩片完好，另列紅木箱五隻，中間三隻，大如戲箱者，皆空。大約內藏之物，或爲聯軍取去。兩旁兩小箱尺寸好像大馬杌者，每箱藏瑪瑙盆盌五格，每格如飯甕七寸盆，大者則十四五件，如海盌洋盆，則七八件，雕工之精，或薄如玻，亦希世之寶也。

九日，下午入宮點南書房，僅有一間有物，皆書籍，無特別貴重者，錄上有宋板數部，大約已爲遺老竊玉等偷去。

微笑集

山人

五三

甲　你可是不知道你的女壻的經濟狀況麼？

乙　我不知道。

甲　他債台高築，負了一身的債。

乙　還是眞的麼？

甲　怎麼不是，他娶你的女兒，據說就是想借她那筆鉅資還債。

乙　你怎麼不早些和我說？

甲　因爲他也欠我二千塊錢。

五四

甲　這一回我和老丙鬧翻了，他說我是無賴，我說他是騙子。

乙　你們倆不要鬧吧，我以爲彼此都沒說錯，各有充分的理由。

五五

甲　你怎麼老是抱着獨身主義，不想結婚，要知結婚生活的風味，再好沒有，眞甜蜜得比蜜糖還甜

乙　且慢，你結婚了多久了？

乙　剛滿一月。

甲　原來如此！

藥餅

赤鳳

某要人少年時頗英發，近年以潛心內典，不甚問外事，此君之健康，殊不見佳，九一八後，中央一度成立特種外交委員會，某爲委員長，繄全盤重責於一身，宵旰勤勞，神經上不免稍受痛苦。夫人憂之，與醫士商洽之結果，姑以某種藥餅，（此餅爲普通治頭痛之品，各藥房均有出售，譯名則以避免廣告嫌疑，不贅），爲某氏日常食物，初祇日食二三片，漸成專嗜，故某氏隨身輒帶一美麗之筒形圓瓶，其中滿儲此物也。

民初黨人逸話

女英雄鬧會

霜柿

民國元年六月某日，即壬子年七月初七日，同盟會在上海開會選舉籌辦國民黨合併事宜，公同選舉宋教仁孫毓筠張繼盧信湯漪陳策張耀曾李肇甫田桐仇亮等十六人，組織一切。當開會之時，有女會員唐羣英沈佩貞等數人到會，謂此次同盟會合併，何以不知會女會員，擅由一般男會員作主，且合併之後，何以擅將黨綱中男女平權一條刪去，顯係蔑視女會員、獨行專斷，此等合併，吾輩女會員，絕不承認。並大罵宋鈍初，且欲以武力對待。正在無可開交之時，又來女會員王昌圖數人，到會之後，即大罵大哭，並謂同盟會爲無數同胞血淚搆成，今汝輩如此，何以對孫先生？語畢仍痛哭不置，並扭宋君毆打，鬧成一片，後由張繼再三調停，始含怒而去。今日老同志，仍有談虎色變者。

克先生外傳 （二六五）

國民

決不續映　今日最後三場

萬衆推崇　賣座鼎盛　切勿錯過

明星公司　超特巨製

趙丹　白楊　呂班　英茵　沙蒙　伊明　主演

十字街頭

此片爲德國發明……金所製……

情節卓絕！精趣已極！藝術臻峯！看了值得再看

大華

天大……品

今天超特貢獻

星期六星期日每日三場　二時半　五時半　八時半　星期一二三每日兩場

瑪拉希·李思康　★霍華

聲五位大明星合作前所未有

鑄情　莎翁名劇

米高梅萬鉅製

價目：日戲一角半一元二角　夜戲一元二元一元半

贈券停用

首都

今日一時半　五時半　八時半　獻映

聯華至新新鉅構

★全部滑稽幽默成功傑作★

天之作合

笑裏藏着眼淚　淚中帶着歡笑

韓蘭根劉繼羣合演

大胖子一往情深，無非是癡人做夢，瘦皮猴無窮作福，居然入幕之賓

沈浮編劇導演

（贈券停用）

中央醫院

掛號時間一覽表

[illegible]

老久章

春季大廉價　三十天

各種特價衣料充量備足欲免向隅請早惠臨

地址　中華路府東街

電話　五二〇三七號

首次貢獻非同凡響

綢緞部犧牲貨

印度琪蒙綢女袍料　每件特價二元四角

仁博士呢　每尺三角八分

單夾咸宜　四維呢　每尺四角四分

春宵絲絨女袍料　每件特價三元九角

每人限買一件

新到現代化女裝

花邊顏色鮮豔花樣新穎售價便宜

出租結婚禮服定價便宜

布疋部犧牲貨

克羅格布　每尺二分八

美麗花標　每尺六分八

每人限買一丈售完爲止

春宵綢女袍料九尺每件八角八分

雙綫開司咪男褂褲料一丈三尺每套九角八分

每人限買一種

成衣部

專製中西服裝　式樣新奇　手工精良

……作用，故能化腦鬱血，旺盛新陳代謝，主治頭腦不清，神志昏亂，記憶力衰退，神經衰弱，眼壓朦朧，失眠多夢。頭痛頭重，血力過高，患腦充血，中風等症，此器會爲美國大發明家安迪生所賞用，安氏半生事業得力不少，戴用三分鐘即起作用，心明目朗，精神煥發，（特價普通型三元，大型四元）◙有說明書奉贈◙上海理療器械行發行◙南京建康路二〇四號太和藥房經理◙代售處◙太平路華泰大行宮兄弟北門橋東南下關大中西

社會服務版

傷風未愈　致成腦漏　須用手術治　服藥全無效

（童鏡清君問）鄙人現年二十二，未婚，因身體素弱，羅有各種不治之病，請祈詳細指教，，不勝感激之至，（鼻症）有此病者，已六七年，初延中醫診治，斷名爲腦漏，用黃魚首石、四六片，眞松花粉等共研細末時時吸入鼻內，稍愈，仍未斷根、至前歲又復發，遂延西醫診治，斷名爲鼻淵，內服藥片，外吃藥水，，毫未見效。因經濟關係，遂未再治，不料至今春，更加利害，每天每一小時內，有數次黃濃涕流出，每有時從口內吐出，甚至滑入肚內，結成痰塊，口嘔吐不出，以致頭暈，胸悶，腦內如空，精神不振，遇事即紊亂，不知有無腦膜炎？及肺癆之變化？近日稍咳，胸中微有隱痛。

（鄧朝榮醫師答）本病因傷風未愈致成上顎竇或前頭竇炎，即俗名腦漏是也，可往市立醫院用手術治之，甚爲容易，服藥全無效力。

面上生紅顆

是皮脂腺分泌過多　廿五歲後自然消滅

（王桂棠君問）一：面部常分泌油脂，是何原因？有何方法治療？有何方法預防使他不發及再發？二：面部疱痕有何方法使之消滅？三：面部爪痕有何方法使之生肌？以上二三兩問，若有方法治療請問需要若干時間？四：臉上生有紅顆，是何原因，有何療法？

（鄧朝榮醫師答）（一）生理現象本是保護皮膚之物，如覺過多，可用粉紙拭去之。（二）（三）無特別方法。（四）是皮脂腺分泌過多，但健康青春期始有之，在二十五歲常自然消滅矣。平時注意大便通順，洗臉後用乾毛巾輕拭之，然後搽上好雪花膏，可以減少此紅顆。

瘻管

因痔破潰而成　須用手術醫治

（呂烈鑄君問）在民國二十四年下部肛門口旁兩邊，爛有數洞，不知是何種病？至今未好，有時或淌膿或淌血，腫痛異常，近數日更加利害，無法可治，醫無效不知何故？

（鄧朝榮醫師答）系因痔瘡或肛門圍膿瘍潰破，未能愈，致成瘻管，本病最好用手術治之，否則時時劇痛，不勝其煩，吃藥無效。

說夢話

可服色多波片

（章九如君問）鄙人年已弱冠，在睡眠時，往往多說夢話，自幼至今均如此，茲有下列幾點懇請解答。（一）是否是神經衰弱之現象？（二）在睡眠前伏安眠藥一片可否？（三）與身體有礙否？（四）有何種簡便經濟之藥可治？

（鄧朝榮醫師答）（一）是用腦經過度所致。（三）如身體強健則無礙。（二）（四）可服色多波（羅氏）一片。

咳嗽原因

是氣管枝發炎　可服安嗽露

（鍾碩庭君聞）小孫生甫二月，咳嗽不止，須服何種西藥？是何病理？

（鄧朝榮醫師答）咳嗽是氣管枝發炎後一種排痰的現象，可服安嗽露，或須羅靈，但小孩肺最嫩弱，如有發熱抽筋等，，須防發生肺炎，以請新醫診治爲安。

◙丹方集異

蔣仲翔先生輯

▲治嗽驗方▼香櫞去核薄切作細片以清酒同研入砂罐內責令熟爛自黃昏至五更爲度用蜜拌勻當睡中喚起用匙挑服甚效又方向南柔桑條一束每條寸折納鍋中水五碗煎至一碗湯即飲之

◙明日菜單

紅燒刀魚，臭麵筋炒蘆蒿，茭兒菜燒豆腐，楊花蘿蔔火腿煨肉湯。刀魚一斤四百四十文，臭麵筋一百文，蘆蒿一斤一百八十文、茭兒菜半斤一百五十文，湖南豆腐六塊一百八十文，楊花蘿蔔六把一百八十文，猪肉六兩三百六十文，火腿二百九十文，豆油四兩一百九十文，醬油五兩一百五十文，生薹葱二十文，白糖二十文，鹽三十文，黃酒二十文，共計二千二百七十文。

◙火車時刻

▲津浦鐵路

◆南京開：滬平通車（臥餐頭二三等）下午七點四十五分下關車站開。九點四十分，浦口開。平浦通車（臥餐頭二三等）午后四點廿分浦口開。津浦快車（臥餐頭二三等）夜十一點三十分浦口開。浦銅區間早車，八點十五分開。

南京到：北平下午六點正滬平通車（下午十點四十分到浦口，夜十二點四十分到下關，晨七點四十分到上海）。北平晨八點正平浦通車（下午三點三十分到浦口。）天津夜十點正津浦快車（上午六點三十分到浦口）。

◙中央廣播電台　今晚節目

五時滬市商情商業　新聞雜曲體育消息（黛玉悲秋寶玉探病）反秋聲賦風雨歸舟）五時四十分青年問題（敵與友），六時樂隊奏樂（海軍部樂隊奏播樂曲），六時三十分教育節目（內政部禮俗司司長陳念中講交際禮節述略），七時平劇（附報氣象水位雨量）（陳德霖李文奎松介眉唱孝義節，女兒國），七時三十分兒童教育（講鄭和下西洋十九小英雄歌曲兒童歌曲），八時報時黨歌簡明新聞，八時十分國民經濟建設運動委員會宣傳節目（俞部長飛鵬講），八時三十分音樂（琵琶），八時四十分講讀蔣委員長文稿，九時〇五分英語述評，九時二十分西樂（音樂會曲），九時三十五分廣州語報告新聞，九時五十分新聞，十時三十分平劇（汾河灣紅柳村美一丈青販生記）。

◙明日船期

	招商	三北	怡和	太古
上水	江順	無	德和	武穴
下水	無	新甯興	瑞和	無

看花

甘草

春天別的好處沒有，所好者不過有花可看耳。梅爲百花之首，梅花謝了之後，接着就有杏花，可看：杏花還未開畢，桃花櫻花，跟着又繼續的開放了。還幾天以來，因爲天氣特別和暖，四郊的花事，開得甚繁。遊春仕女，紛至沓來，無不爲看花忙也。

看過梅花又杏花，杏花謝了有桃花。桃花不及櫻花好，誰個青年不愛她!?

嘉善峽石間之陸海空檢閱（四）

桃花太子

她們當然是住在庵內的，每個庵內都有一個主持的老尼姑，她名義上是經理全庵的一切事務，雖不管拜懺或賣笑的收入，但她必需乾得大部份．尼姑們所實得的卸在少數。

她們都是年青的少女，帶髮修行的，裝束和普通女子一樣，穿着時裝搽着香粉，一般門徑未熟的遊人是不易輕入庵堂的，除了有相識者引導之外，還有一種方法，就是南湖的船娘，也會陪伴那些人去嘗試的，因爲大半的尼姑和船娘是打成一片。

在你初次進庵的時候：她們招待你在客室的房間裏坐談，以瓜子與清茶相待，而不易隨便走入她們的閨房內室的、這祇要付給一二元的茶資好了，假使去玩過數次與消費的金錢逐漸增加了，或者可說是有了相當的情愛，那末可以任情所欲，玩牌，喝酒，把肉體給你享樂，至於費錢是沒有一定標準的。

她們的庵堂，在外觀是同普通的相彷佛，但是裏面就不同了，在前面是看不見佛像的，到樓上的閨房去更其來得奇特，要經過許多小門，才可拾級登樓，甚至門後有門，進了門使人不知方向，這樣機密的結構，不外乎是藉以防免外來的侵襲而已。

目今這種尼姑菴堂，無從知道他究有幾處、最聞名的有懺悔庵、即迷子庵），鳥橋庵（即萬年庵）等、其中的少女尼姑，也有三四個，事實上帶髮尼姑雖然好玩，可是免不了受着社會不景氣的影響，已在開始衰落着了！（完）

電影院中之女招待

傑

當我在戲院里或某一個娛樂場所，正在靜心極目看得起勁的時候，忽然感覺到一股肉和脂粉的混合香味、于是，就會移動視錢，她們趁勢就問：「先生：要揩手嗎？」夾着一札帕子，熟騰騰的，香水的味兒，不時的攢入鼻孔里。那種情形，雖不至令鄙人魂銷，然而，經此一問，也就會有點留戀！要是不理她，似乎有點難爲情．理得她來，起礪要敲去五分大洋，再一看銀幕上，又溜跑了一本精彩的節目，眞是兩吃其虧，太不划算。奉勸列位，以後還是相應不理！

徵聯

東郭

「牛乳乳乳牛」

（三日爲限，先對成工穩之兩名，各贈本報一月）。

十丈秦淮

飛絮生

◆襟袖上空染啼痕！（五十二）

梅琳道：「這樣的環境，還管牠作甚?!我們不幸生作女兒身，現在也只好好得過且過；傷心，哀感，不是自已同自己的身體搗亂嗎」？雲秀聽到這幾句話，心中便更傷心，因爲她在個人的人生歷程當中，是十二萬萬分悲觀的。等了一會，梅琳覺得兩人呆坐，又是會想到未來環境的可怖與渺茫，便要邀雲秀一路進城來到她家去用晚膳。雲秀滿腔心事，似乎沒有人能了解與原諒她的性格。點了點頭，梅琳一面叫了馬車，兩人坐在車裏面，一句話也說不出來，還是梅琳覺得雲秀這女孩子是可愛的，想用一些話去安慰她，可是又怕把她的往事，一齊惹上心頭來，結果，還是一句話也沒有，低了頭，望着馬路上有石子發呆。

（問）克先生：報紙上對於秦淮歌女的新聞、何以記載得特別起勁？，（答）看報的人對於這一類的新聞？也特別高興願看，這又是什麼道理（問）克先生：聽說辦報的人都是無聊的人多。確否？（以上青青）（答）我覺得有咖的人也幷不少。如本先生就是其中之一也、（問）克先生：閣下若中了頭獎以後，還打不打這電話？（答）中了頭獎以後，大可開電話公司，擴充營業，誰說不打？（問）克先生：有人說：新聞記者不能「有聞必錄」，那末，應該怎樣？（答）應該「無聞不錄」！

歌女動態

▲林佩芳胖得來已成了「兩個從前的林佩芳」，有人請她吃飯，在席上、她總是斜眼豎眉，但她小孩子脾氣，似乎還未脫掉！

▲曼麗不出條子而唱戲，似乎在秦淮清唱社中，已打了招呼一樣！

▲陳玉君前日身着黑衣，又赴中央醫院打針，戒除嗜好，她可算是最有恆心的一個。

▲李亞琴未婚丈夫姓黃，名字因奉某一方之託，暫不發表。

▲陳金鳳說一口的北平話，甚爲動聽。秦淮四小金剛，張翠紅，鄭瑞坤，王熙春及陳四人．都說得很流利。（現張已赴瀉作明星，只賸三小金剛矣）！

南海大俠傳

「誌公傳」續稿未到暫停一日

第十七回　（二八〇）

玉田趙煥亭著

因祈雨名捕定計策　笑法壇入俠入牢籠

一色的星冠羽衣，十分齊整，各執諸般法器，由照壁後，列隊而來，隨後，便是童男女十二人，各戴柳團，手執高香，男是皂衣，望之如壘，女是縞衣，望之如雲，大家都喜眉笑眼，果然如生龍活虎一般，正在綴行過畢，那後面却綠旗雙引，又現出一隊人，抬着整猪鑿羊，並諸般祭品，最後面，却現出一柄柳枝紮結的傘蓋，上面貼着黃紙朱符，傘下一人，是頭戴五華道冠，身披鏤金鶴鷺，腰緊呂公之縧，足躡飛雲之履，左持楊柳枝，右托淨瓶，你看他視端容寂，一步三搖，眞飄飄有神仙之致，湛若望見王老道這副嘴臉，正在暗暗好笑，便見王老道後面，來遊人勢如潮湧，並有人道，如今王法師前去取水，說不定，就是秃尾巴老李，（龍也）前來行雨，俺聽俺外婆說過古，那時俺外婆，還梳着大壑醫跟人去瞧取水，你說怎麼着，那猪羊才丟下去，那潭中就如開鍋一般，及至取水的人，托了淨瓶，放馬跑回，險些不會把俺外婆吓煞。

秦淮夢

第十二回　（五〇九）　夢中人

情場失意登報徵婚　人海飄零投書求偶

十足表現那種風騷少婦特有的魅力，她剛走過去，樂天向晉民伸了一下舌頭，癡視着那小小腰肢下有節奏地顯動着的肥大的臀部，直到那健美的後影在人潮中消減，才嗜然若失，同頭向晉民道：「老吳，剛穗這位肉體太美了」？晉民也附和道：「眞是不錯！而且我歐定是南國佳人。」密斯特花，你走桃花運，也許可以搭上她做一涸臨時朋友哩」。樂天道：「我們在還兒多等一會，她回頭時看見我們也許有什麼表情」？晉民道：「站着是守株待兎，何不跟蹤追聲？」便拉蕭樂天，兩人挺胸大步，走到報名處，祇聽到人聲嘈雜，好像農村的嘯穀場飛集一羣覓食穀粒的麻雀兒，不過麻雀的聲音太單調了，沒有那些少女們的嚦嚦驚聲動禱。花吳兩人在各處游動，忽發見一間休息室，許多等待報名的男女都在休息室中或坐或立，有的交頭接耳・空氣很是熱鬧。

小九九遷移道署街

即贈園路

樂民專門羊乳場新張啓事

本場由北平分此現值新張開幕之始歡迎光顧憑報定乳按照定章八折並奉送試飲一天以示優待如蒙試定請即函至敝廠當即派人來前接洽　場址和平門外小市四十五號

二字頭電話出讓

欲要者請電三六六一號接洽

南京市政府公報　第一七三期出版

本公報內容編制計分會議法規委令公牘佈告計特載附錄各欄材料豐富編輯新穎每月出版一期第一七三期現業已出版定價每本大洋一角本市開明圖書敎育用品社及正中書局均有出售如欲定閱請向市府秘書處編譯股接洽可也

本品由德國內分泌專家羅倫博士所發明，主要原料，選用勇壯活潑之猩猩，牛，羊，海狗等，雄獸提出之睪丸，青春腺，以科學方法製成，主治神經衰弱，遺精滑精，陽萎早洩，腰酸背痛，育不全，未老先衰等症，故能調整內分泌，促進代謝機能，能於短期間內掃除一切病疾，恢復健康，誠天然之大補品也，每瓶裝五十片▲定價國幣三元　上海江西路福來洋行駐華總經理

南京代售處　太和　金陵　華成　中美兄弟　新亞　東南　保康及各藥房

新都

今天超羣絕倫刺戟奇偉歷史非常貢獻！

優・待・劵・停・用

三大藝人的心血結晶　整個影壇的最大收獲

菲蘭克勞特偉捲　克勞黛考爾白　萊勒特麥茂萊

聖城一處女

盲目瘋狂珈珞上屍骸狼藉　愚荒撤村政頑　安謬冷執顏

影業領袖派拉蒙最新鉅製

優待觀衆並不加價此片不看有負尊目

預言家　汪滌荷

命硯設狀元境惠來旅館二號　占課時間上午十時至下午　六時　談

肝胃氣痛　戈製半夏

功坊王吉

……發作起來，飲食不進，生夜眠不當，疼痛難熬，實在悽慘，欲求永遠斷根，惟有服用最王道，最靈驗的確能保證治愈斷根，永絕後患，南京分發行所，朱雀路一百十五號（奇望街口上海銀行隔壁）友聯內，電話五一九〇三，分銷處大源紙店中央商場內華華商店

大華大戲院

今天兩場　二時半　八時半

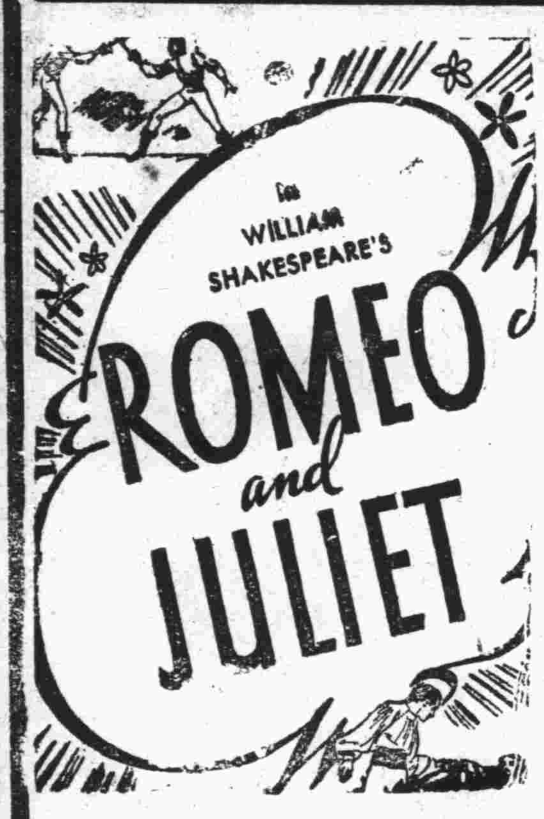

莎士比亞樂府之至情至聖哀豔偉麗悲劇

瑙瑪希拉 · 李思廉霍華

暨約翰巴里摩亞等十五位大明星聯合主演空前巨片

鑄情

夢魂無刼天地不情
縈牽始！老！荒了！

鑄，宇之以成鑄情　男之以存乎也
者此宙所形大也者斯女所並之情

注意價目　日戲　六角，一元，一元二，一元半　夜戲　九角，一元二，一元半，二元　外加捐稅

贈券停用

明日星期六，後日星期日，每日三場，二時半，五時半，八時半；星期一二三每日兩場，二時半，八時半

庸醫殺人！用藥草墮胎

血液中毒全身疼痛不治而死
死，交郁鍾侑埋葬，至針灸醫生孫榮

（本報專訪）大影壁五十四號之三、郁陳氏，年二十餘歲，誤信庸醫之言，服用無名之藥草，竟將懷孕五月之胎兒墜下，墜胎後，因血中受毒，自覺渾身酸痛，叫囂床第，日以繼夜，其夫兄郁鍾侑，乃延針灸專家孫榮林（設肆於珠江路口）打六針，不但不愈，益加痛疼，性命垂危，乃抬送下江考棚市立醫院求治，藥石無靈、遂於前日死於醫院，報由首都地方法院派員檢驗，驗得郁陳氏委係用藥草墮胎，血中中毒身死，交郁鍾侑埋葬，至針灸醫生孫榮林，事前曾云懷孕不能打針，郁陳氏自己力白其無，有郁鍾侑證明，自難令負職務上之過失，故與孫榮林無干係云。（X）

丈夫大吃醋

拿剪刀向她背部猛刺　狂喊救命後同到警局

女招待陪人閑遊

（本報專訪）甯波少婦張秀英，本京中央樂園第一劇場女侍之楚翹也，交際手腕靈活，故一般老遊該園之顧客，莫不與之交談，久之張之纏綿史遂傳遍新街口一帶、緣張有姘夫與賢禮者，（年廿九歲，上海人，住王家巷三號）現充章華西服號工友。月入僅可維持生活，致對張之花粉等費，供應不及，致招張怨，因之情感漸疏，張於近來更常不歸宿，與見張對已如此情況，乃日夕偵伺其行動，久之乃發現張與其他男子或逛馬路，或遊電影院，不禁醋意大發，待張返家時，竟持剪刀向張背部猛刺，幸因張衣棉袍，未被刺穿，經該段警狂喊救命，訊明如上，察到來，遂一併帶至第一局訊辦。

一女子控夫迫爲娼

請判令離婚

（本報專訪）江甯女子徐臘珍，年十八，貌中姿，夫名張慶和，同住沈舉人巷五十號，數載夫妻、伉儷本篤，不料去年臘珍，一度歸甯後，頓異常態，近復控張逼迫爲娼，於首都地方法院民事庭，請求判予離婚。民庭受理，定於今日開庭調解云。（X）

寫真版

▲昨晚夫子廟新奇芳閣門前，有一年約二十餘歲身着中山服之青年借一年約十七八歲之摩登少女同坐一車，招搖過市，路人無不奇訝。

▲中大校長羅家倫，昨午曾偕一老者同赴明孝陵看櫻花。

▲王熙春蔡國斌等，昨午攜了兩個小弟弟及三四個大弟弟同在孝陵看花，并在草地上拍照多幀。

▲上海永安公司經理郭順，及其夫人昨日下午五時許，亦到孝陵看花，逗留一小時許始入城。

▲近數日來前往參觀全國美展者，皆以外埠來京之學生居多。

▲昨午後往明孝陵看花者，有某女校學生多名，均着藍衫黑裙，手攜小皮箱，各持甘蔗一根，在石階前大嚼，旁若無人。

▲首都四大電影院之營業競爭，近日已入白熱化時期。

▲報載米價大跌，可是一般住戶買米，每石不過便宜兩角錢，不知何故。

▲中山門外遺族女校園中亦植有櫻花數百株，日來已開放，由遠望去，白茫茫一片。

▲葉淺予與梁白波在京相處甚得，并未發生裂痕，上海小報說她因葉前妻生子，而發生詬誶說殊不確。

▲唐榴之夫人近在中央醫院生產，大小均平安，唐本人今晨曾赴醫院將夫人迎回公館。

▲中大校長羅家倫今晨曾赴中央醫院探視其太太，因羅太太亦在院待產也。

▲中山路傍首都飯店門前，恰有一電線鐵塔豎立，該處故汽車出入，以此分爲左右。

▲今日清晨，內橋挽有一中年男子坐人力車上，忽車夫大釣其魚，該男子爬起後，饗車夫一耳光。

△今日洋價

小洋折八一四
銅元折三三二
大洋兌銅元三〇一
一文
雙角兌銅元四百九十文
〃洋兌小洋十二角
大八四

首都名勝導遊：

南京八公園簡寫

◆第一公園最老佈置得也最好◆
◆秦淮小公園最狹小也最齷齪◆

宜

本報特寫

春天一來到，冷落着的公園，也就跟着熱鬧了起來。從數量上講，在寒酸氣很重的南京，現在也已有八座公園，這不能說不是有面子的事。雖然與北平或是上海的公園相比，在人工的佈置上，自然是要簡陋得多了。

在南京歷史較久的，就是復成橋東首公園路上的第一公園。這可以說自從南京有公園以來的第一座公園，他的原名是秀山公園，這是以從前江蘇的督軍李純的一部份遺產來建築，而作爲紀念他的。在當初，園中還有一尊一丈高的李氏的銅像，待北伐軍克復了南京以後，這座銅像也同被打倒，不知道搬到那里去了。

園中的一座噴水池，也曾經停止過噴射。現在由市府加以重修，已恢復噴水了。

夏天的時候，因爲遊人很多，於是便有商人在園內設座賣茶，也有露天電影場，專映些低級趣味的舊拷貝。但是時映時輟，十天倒有五天是開映不成的，這並不是因爲天雨的關係，實在還是由於觀衆不多的原故。

在初開放的時候，這座公園的門口還售賣門票，遊客必須化幾個銅板買一張遊覽券才可以進去。還是因爲那個時候，在荒落的南京城里，既沒有一些可去的地方，而那個時候的南京，也沒有這樣新的建築，更沒有所謂公園，因之，秀山公園在南京人的心目中，實在是很新鮮的，因此雖售門票，當年也很能號召一般遊人的，國府奠都南京以後，就由市政府將這一項陋規取消掉了。

它的南邊，與公共體育場僅一河之隔，從前雙方祇能隔着河岸這邊看那邊，而現在已在河上架了木橋，能够往來了。

第一公園，是南京最老也佈置得最好的一所公園，所可惜的就是沒有山水可看而已。

五洲公園，在玄武門外的玄武湖。這里的幾洲，都屬於它的範圍，有山又有水，眞是極湖光山色之勝。差不多首都的人士，每在假期，都歡喜到這兒來遊覽。它最能吸引人也最特色的地方，就是在湖濱有許多遊艇出租，供人在湖中操一葉扁舟，慢慢兒欣賞大好自然，所以代價也極廉，雖然公園管理處訂有租艇的價目，但實際上一支小划子，二毛大洋可以划三四個鐘頭呢。

在現在這個春光明媚的時候，櫻洲上的櫻花都已開放，非常的豔麗。

莫愁公園，在水西門外莫愁湖，它興五洲公園相比，自不免稍遜，不僅人工的佈置上要相差很多，即在地理上也沒有五洲公園那樣的佔優勢。

綉球山公園，在下關興中門外，因爲僻處城北，交通不便的緣故，而它又沒有什麼傑出的地方，所以遊人很少。

五台山公園，就在五台山上，本是一荒山，從前有很多墳墓，現在都已挖掉了，山上除了一座茅亭與若干石凳之外，也沒有什麼的。

鼓樓公園，就在鼓樓的那座土阜上，在民國十二年，佈置了一些山石，園欄，種植了些花草樹木，就算闢做了公園，這處因爲當南北交通的衡要，空氣很不甯靜、

勵志小公園，在黃埔路上的勵志社對面，江南第三路公共汽車以此爲終點，這公園是近兩年才開闢的，款子是由蔣委員長所撥付。這里既沒有山，也沒有水，踈踈落落植了一些草和樹，一眼可以望穿底，和飛機場做了鄰居，雖然平凡，但總比一塊荒地要來得好些吧。

在夫子廟，還有一座秦淮小公園，這若稱爲「公園」，也未免令人笑掉牙齒。全部面積，不過二三十方丈。這里的樹木，好似禿子頭上的毛，寥寥可數，僅有一座破茅亭在園中，既不幽，也不勝，裏面全給小販們做爲商場了。地上是橘子皮，瓜子殼，齷齪不堪，也有人在地上小便或拉屎。白天有流氓在里面打架，晚上有野雞在里面拉客，一個園警也沒有。如果想到這里來呼吸新鮮空氣，其結果反要吸了一鼻子的灰塵回去。還有一座清涼山公園，現在正在開闢中。◆

營業部　各國高尚鐘表　科學驗光眼鏡　美術新式唱机

修理部　專家修理鐘表　裝配原牌材料　整舊煥然如新

凡購本行鐘表　可向全國亨得　利号免費修理之

黃灼如　主治外科專門痔瘡特殊療法耳鼻咽喉花柳白濁科　國府路二百十一號　電話二三五四六

張仲樑　介紹痧症兒科專家　瘧痢吐瀉等症無不着手成春　京新街口中山東路三四號鎮春　[illegible]經先生診治者均沉痾立[illegible]

痧症兒科專家張仲樑先生係下江考棚名醫張雨生先生之姪，幼承家訓，對於小兒急慢驚風疳瀾痘兩症尤具特長，現仍懸壺於本[illegible]和藥號原址，並未遷移，小兒患以[illegible]起同人等素有相知，特爲介紹，俾[illegible]

貴州國醫周公顯　專治內科兒科多年　胃氣血氣疝氣及風　淫淋帶虛癆瘰癧等雜重症久治無效者　診所中正路富民坊會文里內

國醫陳遜齋　診所現由洪武路一八三號移至二五四號　電話二三四四二號

浙甯　**維新酒樓**　逕啓者敝樓創設以來歷有年所謬蒙各界贊賞今求適合節約起見特設小吃部業已裝修工竣內部完全刷新適合衛生坐位舒適準於國歷三月十九號開幕富各式細點經濟美菜自一角半起至二角止特謹請各界注意屆時務祈紹臨嘗試爲荷　地址中山東路財政部對面　電話二二二五六號

中國殯儀館　地址　中正路　電話二二六三九　二三四四一

婦科專家　**吳匯川**　本醫士四十餘年臨診經驗家傳祕笈古方，能治諸醫束手不治之症，凡婦女痛經，脹經，閉經，乾血癆，赤白帶，氣塊，血塊，血崩，血瘤，乳巖，乳癰，婦女久婚不育，一切險重疾，保證當日見效，病愈生育。民國第一任財政總長沈裏沛先生公子仲長先生其夫人及朱靜菴之夫人等均十餘年不孕，經本醫士治療痊愈，均每年一胎。在本醫士處治去其暗疾而子孫繞膝者不下數萬人，登報鳴謝者亦有數起，贈匾題額者指不勝屈。其他如男子諸虛百損，肺癆咳嗽，喘咥氣急，內傷吐血，失眠盜汗，水臟氣臟痔塊，癥母，左攤右瘓，多年胃痛，病發時呼號反側，痛苦割膚者，至多治療三四次，永無後患。經身不發，倘將愈之病人列表統計，雖成部鉅書亦不能盡。本醫士略述經過如此，向在上海懸壺數十餘年，現應首都之請來京診病，並經病人一再挽留，暫居首都，本醫士存濟世爲宗旨，願爲同胞解除病苦，優待貧病起見，上午號余六角，午後一元二，概免診金，赤貧免號給藥。寓中山路實業部對面神州旅社　國醫吳匯川謹啓

贈送金剛鉄色補丸　主治男女貧血氣虛咳嗽先天不足後天虧損神經衰弱夜夢遺精手淫傷身腰腿疼痛形容枯瘦飲食少進年久白濁婦女白帶各症服之非常有效（贈送）茲因普濟患病同胞起見凡買一盒送一盒每人購一打爲限定價每盒一元每打十元（代理處）金陵，華成，保康，太和藥房，下關華美藥房。各大藥房均有代售　總經理南京白下路一一九五號韓奇逢藥房

協記　**蘇州飯店**　營業要目　新生活翅席六元起十二元止衛生和菜一元起五元止　經濟客飯早茶麵點應有盡有價格低廉房間雅潔空氣流通最近新聘姑蘇高尚女子嚴詠霓并金寶談秀珍秀英楊蓮娣隨高服務待應週到倘蒙賜顧無任歡迎　地址：朱雀路上海銀行北首　電話：五一七三〇